



COMUNE DI PULA

Provincia di Cagliari
Settore Edilizia Privata, Tutela del Paesaggio e Demanio
Resp. Ing. Mauro Milazzo

D.P.R. 09.07.2010, N. 139 E L.R. 21.11.2011, N. 21

AUTORIZZAZIONE PAESAGGISTICA PER INTERVENTI DI LIEVE ENTITÀ

Sulla Gazzetta Ufficiale del 26 agosto 2010 veniva pubblicato il D.P.R. 09/07/2010 n. 139 "Regolamento recante procedimento semplificato di autorizzazione paesaggistica per gli interventi di lieve entità", a norma dell'articolo 146, comma 9, del decreto legislativo 22 gennaio 2004, n. 42, e successive modificazioni" il quale entrava in vigore il 10 settembre 2010.

Come disposto dall'art. 6, il regolamento trovava immediata applicazione nelle Regioni a statuto ordinario mentre assegnava alle Regioni a statuto speciale e alle Province autonome di Trento e di Bolzano 180 giorni di tempo per adottare le norme utili a disciplinare il procedimenti di autorizzazione paesaggistica semplificata.

Regione Sardegna

La Regione Sardegna, con Legge Regionale 21.11.2011, n. 21 ottemperava a quanto disposto dall'art. 6 del D.P.R. n. 139 del 2010, disciplinando i procedimenti di autorizzazione paesaggistica semplificata.



L'art. 18 della suddetta legge, di seguito riportato integralmente, modificando la L.R. n. 28 del 1998 "Norme per l'esercizio delle competenze in materia di tutela paesistica trasferite alla Regione Autonoma della Sardegna con l'articolo 6 del D.P.R. 22 maggio 1975, n. 480, e delegate con l'articolo 57 del D.P.R. 19 giugno 1979, n. 348." disciplina le procedure per l'autorizzazione paesaggistica semplificata.

Art. 18: Semplificazione delle procedure

1. Dopo l'articolo 5 della legge regionale n. 28 del 1998, è inserito il seguente: "5 bis (Semplificazione delle procedure di autorizzazione paesaggistica per gli interventi di lieve entità).

1. In sede di prima applicazione, gli interventi di lieve entità da realizzarsi su aree o immobili sottoposti alle norme di tutela di cui alla parte III del decreto legislativo n. 42 del 2004, e successive modifiche, ed indicati nell'elenco allegato al decreto del Presidente della Repubblica 9 luglio 2010, n. 139 (Regolamento recante procedimento semplificato di autorizzazione paesaggistica per gli interventi di lieve entità, a norma dell'articolo 146, comma 9, del decreto legislativo 22 gennaio 2004, n. 42 e successive modifiche), sempre che comportino un'alterazione dei luoghi e dell'aspetto esteriore degli edifici, sono assoggettati al procedimento semplificato di autorizzazione paesaggistica così come disciplinato nel regolamento emanato con il citato decreto presidenziale.



COMUNE DI PULA

Provincia di Cagliari
Settore Edilizia Privata, Tutela del Paesaggio e Demanio
Resp. Ing. Mauro Milazzo

2. *La giunta regionale, con direttiva adottata previa deliberazione, può individuare ulteriori forme di semplificazione del procedimento di autorizzazione paesaggistica in conformità ai principi contenuti nel decreto del Presidente della Repubblica n. 139 del 2010.*"

Interventi soggetti ad autorizzazione paesaggistica semplificata

L'articolo 1 del D.P.R. n. 139 del 2010 dispone che sono assoggettati a procedimento semplificato di autorizzazione paesaggistica, ai sensi e per gli effetti dell'articolo 146, comma 9, del decreto legislativo 22 gennaio 2004, n. 42, e successive modificazioni, gli interventi di lieve entità, sempre che comportino un'alterazione dei luoghi o dell'aspetto esteriore degli edifici, da realizzarsi su aree o immobili sottoposti alle norme di tutela della parte III del suddetto decreto legislativo, e puntualmente indicati nell'elenco di cui all'allegato I del D.P.R. n. 139 del 2010 di seguito riportato.

1. Incremento di volume non superiore al 10 per cento della volumetria della costruzione originaria e comunque non superiore a 100 mc. (la presente voce non si applica nelle zone territoriali omogenee "A" di cui all'articolo 2 del decreto ministeriale 2 aprile 1968, n. 1444, e ad esse assimilabili e agli immobili soggetti a tutela ai sensi dell'articolo 136, comma 1, lettere a), b) e c), del Codice). Ogni successivo incremento sullo stesso immobile e' sottoposto a procedura autorizzatoria ordinaria;
2. interventi di demolizione e ricostruzione con il rispetto di volumetria e sagoma preesistenti. La presente voce non si applica agli immobili soggetti a tutela ai sensi dell'articolo 136, comma 1, lettere a), b) e c), del Codice);
3. interventi di demolizione senza ricostruzione o demolizione di superfetazioni (la presente voce non si applica agli immobili soggetti a tutela ai sensi dell'articolo 136, comma 1, lettere a), b) e c), del Codice);
4. interventi sui prospetti degli edifici esistenti, quali: aperture di porte e finestre o modifica delle aperture esistenti per dimensione e posizione; interventi sulle finiture esterne, con rifacimento di intonaci, tinteggiature o rivestimenti esterni, modificativi di quelli preesistenti; realizzazione o modifica di balconi o terrazze; inserimento o modifica di cornicioni, ringhiere, parapetti; chiusura di terrazze o di balconi già chiusi su tre lati mediante installazione di infissi; realizzazione, modifica o sostituzione di scale esterne (la presente voce non si applica agli immobili soggetti a tutela ai sensi dell'articolo 136, comma 1, lettere a), b) e c), del Codice);
5. interventi sulle coperture degli edifici esistenti, quali: rifacimento del manto del tetto e delle lattonerie con materiale diverso; modifiche indispensabili per l'installazione di impianti tecnologici; modifiche alla inclinazione o alla configurazione delle falde; realizzazione di lastrici solari o terrazze a tasca di piccole dimensioni; inserimento di canne fumarie o comignoli; realizzazione o modifica di finestre a tetto e lucernari; realizzazione di abbaini o elementi consimili (la presente voce non si applica agli immobili soggetti a tutela ai sensi dell'articolo 136, comma 1, lettere a), b) e c), del Codice);
6. modifiche che si rendono necessarie per l'adeguamento alla normativa antisismica ovvero per il contenimento dei consumi energetici degli edifici;
7. realizzazione o modifica di autorimesse pertinenziali, collocate fuori terra ovvero parzialmente o totalmente interrato, con volume non superiore a 50 mc, compresi percorsi di accesso ed eventuali rampe. Ogni successivo intervento di realizzazione o modifica di autorimesse pertinenziale allo stesso immobile e' sottoposto a procedura autorizzatoria ordinaria;
8. realizzazione di tettoie, porticati, chioschi da giardino e manufatti consimili aperti su piu' lati, aventi una superficie non superiore a 30 mq;



COMUNE DI PULA

Provincia di Cagliari

Settore Edilizia Privata, Tutela del Paesaggio e Demanio

Resp. Ing. Mauro Milazzo

9. realizzazione di manufatti accessori o volumi tecnici di piccole dimensioni (volume non superiore a 10 mc);

10. interventi necessari al superamento delle barriere architettoniche, anche comportanti modifica dei prospetti o delle pertinenze esterne degli edifici, ovvero realizzazione o modifica di volumi tecnici. Sono fatte salve le procedure semplificate ai sensi delle leggi speciali di settore (la presente voce non si applica agli immobili soggetti a tutela ai sensi dell'articolo 136, comma 1, lettere a), b) e c), del Codice);

11. realizzazione o modifica di cancelli, recinzioni, o muri di contenimento del terreno (la presente voce non si applica agli immobili soggetti a tutela ai sensi dell'articolo 136, comma 1, lettere a), b) e c), del Codice);

12. interventi di modifica di muri di cinta esistenti senza incrementi di altezza;

13. interventi sistematici nelle aree di pertinenza di edifici esistenti, quali: pavimentazioni, accessi pedonali e carrabili di larghezza non superiore a 4 m, modellazioni del suolo, rampe o arredi fissi (la presente voce non si applica agli immobili soggetti a tutela ai sensi dell'articolo 136, comma 1, lettere a), b) e c), del Codice);



14. realizzazione di monumenti ed edicole funerarie all'interno delle zone cimiteriali;

15. posa in opera di cartelli e altri mezzi pubblicitari non temporanei di cui all'art. 153, comma 1 del Codice, di dimensioni inferiori a 18 mq, ivi comprese le insegne per le attività commerciali o pubblici esercizi (la presente voce non si applica agli immobili soggetti a tutela ai sensi dell'art. 136, comma 1, lettere a), b) e c) del Codice);

16. collocazione di tende da sole sulle facciate degli edifici per locali destinati ad attività commerciali e pubblici esercizi;

17. interventi puntuali di adeguamento della viabilità esistente, quali: adeguamento di rotatorie, riconfigurazione di incroci stradali, realizzazione di banchine e marciapiedi, manufatti necessari per la sicurezza della circolazione, nonché quelli relativi alla realizzazione di parcheggi a raso a condizione che assicurino la permeabilità del suolo, sistemazione e arredo di aree verdi;

18. interventi di allaccio alle infrastrutture a rete, ove comportanti la realizzazione di opere in soprasuolo;

19. linee elettriche e telefoniche su palo a servizio di singole utenze di altezza non superiore, rispettivamente, a metri 10 e a metri 6,30;

20. adeguamento di cabine elettriche o del gas, ovvero sostituzione delle medesime con altre di tipologia e dimensioni analoghe;

21. interventi sistematici di arredo urbano comportanti l'installazione di manufatti e componenti, compresi gli impianti di pubblica illuminazione;

22. installazione di impianti tecnologici esterni per uso domestico autonomo, quali condizionatori e impianti di climatizzazione dotati di unità esterna, caldaie, parabole, antenne (la presente voce non si



COMUNE DI PULA

Provincia di Cagliari

Settore Edilizia Privata, Tutela del Paesaggio e Demanio

Resp. Ing. Mauro Milazzo

applica agli immobili soggetti a tutela ai sensi dell'articolo 136, comma 1, lettere a), b) e c), del Codice);

23. parabole satellitari condominiali e impianti di condizionamento esterni centralizzati, nonché impianti per l'accesso alle reti di comunicazione elettronica di piccole dimensioni con superficie non superiore ad 1 mq o volume non superiore ad 1 mc (la presente voce non si applica agli immobili soggetti a tutela ai sensi dell'articolo 136, comma 1, lettere a), b) e c), del Codice);

24. Installazione di impianti di radiocomunicazioni elettroniche mobili, di cui all'articolo 87 del decreto legislativo 1° agosto 2003, n. 259, che comportino la realizzazione di supporti di antenne non superiori a 6 metri se collocati su edifici esistenti, e/o la realizzazione di sopralzi di infrastrutture esistenti come pali o tralicci, non superiori a 6 metri, e/o la realizzazione di apparati di telecomunicazioni a servizio delle antenne, costituenti volumi tecnici, tali comunque da non superare l'altezza di metri 3 se collocati su edifici esistenti e di metri 4 se posati direttamente a terra;

25. installazione in soprasuolo di serbatoi di GPL di dimensione non superiore a 13 mc, e opere di recinzione e sistemazione correlate;



26. impianti tecnici esterni al servizio di edifici esistenti a destinazione produttiva, quali sistemi per la canalizzazione dei fluidi mediante tubazioni esterne, lo stoccaggio dei prodotti e canne fumarie;

27. posa in opera di manufatti completamente interrati (serbatoi, cisterne etc.), che comportino la modifica della morfologia del terreno, comprese opere di recinzione o sistemazione correlate;

28. pannelli solari, termici e fotovoltaici fino ad una superficie di 25 mq (la presente voce non si applica nelle zone territoriali omogenee "A" di cui all'articolo 2 del decreto ministeriale n. 1444 del 1968, e ad esse assimilabili, e nelle aree vincolate ai sensi

dell'articolo 136, comma 1, lettere b) e c), del Codice), ferme restando le diverse e più favorevoli previsioni del decreto legislativo 30 maggio 2008, n. 115, recante "Attuazione della direttiva 2006/32/CE relativa all'efficienza degli usi finali dell'energia e i servizi energetici e abrogazione della direttiva 93/76/CEE", e dell'articolo 1, comma 289, della legge 24 dicembre 2007, n. 244, recante "Disposizioni per la formazione del bilancio annuale e pluriennale dello Stato (legge finanziaria 2008)";

29. nuovi pozzi, opere di presa e prelievo da falda per uso domestico, preventivamente assentiti dalle Amministrazioni competenti, comportanti la realizzazione di manufatti in soprasuolo;

30. tombinamento parziale di corsi d'acqua per tratti fino a 4 m ed esclusivamente per dare accesso ad abitazioni esistenti e/o a fondi agricoli interclusi, nonché la riapertura di tratti tombinati di corsi d'acqua;

31. interventi di ripascimento localizzato di tratti di arenile in erosione, manutenzione di dune artificiali in funzione antierosiva, ripristino di opere di difesa esistenti sulla costa;

32. ripristino e adeguamento funzionale di manufatti di difesa dalle acque delle sponde dei corsi d'acqua e dei laghi;

33. taglio selettivo di vegetazione ripariale presente sulle sponde o sulle isole fluviali;



COMUNE DI PULA

Provincia di Cagliari
Settore Edilizia Privata, Tutela del Paesaggio e Demanio
Resp. Ing. Mauro Milazzo

34. riduzione di superfici boscate in aree di pertinenza di immobili esistenti, per superfici non superiori a 100 mq, preventivamente assentita dalle amministrazioni competenti;
35. ripristino di prati stabili, prati pascolo, coltivazioni agrarie tipiche, mediante riduzione di aree boscate di recente formazione per superfici non superiori a 5000 mq, preventivamente assentiti dalle amministrazioni competenti;
36. taglio di alberi isolati o in gruppi, ove ricompresi nelle aree di cui all'articolo 136, comma 1, lettere c) e d), del Codice, preventivamente assentito dalle amministrazioni competenti;
37. manufatti realizzati in legno per ricovero attrezzi agricoli, con superficie non superiore a 10 mq;
38. occupazione temporanea di suolo privato, pubblico, o di uso pubblico, con strutture mobili, chioschi e simili, per un periodo superiore a 120 giorni;
39. strutture stagionali non permanenti collegate ad attività turistiche, sportive o del tempo libero, da considerare come attrezzature amovibili.

Semplificazione documentale

L'articolo 2 del D.P.R. n. 139 del 2010 dispone che l'istanza presentata ai fini del rilascio dell'autorizzazione paesaggistica semplificata deve essere corredata da una relazione paesaggistica semplificata, redatta da un tecnico abilitato, avente i contenuti di cui alla «Scheda per la presentazione della richiesta di autorizzazione paesaggistica per le opere il cui impatto paesaggistico è valutato mediante una documentazione semplificata», allegata al decreto del Presidente del Consiglio dei Ministri in data 12.12.2005, recante individuazione della documentazione necessaria alla verifica della compatibilità paesaggistica degli interventi proposti, pubblicato nella Gazzetta Ufficiale 31.01.2006, n. 25,

Qualora l'istanza paesaggistica sia riferita ad interventi per i quali si applicano i procedimenti di cui all'articolo 38, comma 3, del decreto-legge 25 giugno 2008, n. 112, convertito, con modificazioni, dalla legge 6 agosto 2008, n. 133, la presentazione della domanda e della relativa documentazione avviene per il tramite dello sportello unico per le attività produttive (S.U.A.P.).

La presentazione della domanda di autorizzazione e la trasmissione dei documenti a corredo è effettuata, ove possibile, in via telematica, agli effetti dell'articolo 45 del D.Lgs 07.03.2005, n. 82, e successive modificazioni, recante Codice dell'amministrazione digitale.

Semplificazioni procedurali

L'amministrazione competente al rilascio dell'autorizzazione, ricevuta la domanda, verifica preliminarmente se l'intervento progettato non sia esonerato dall'autorizzazione paesaggistica, ai sensi dell'articolo 149 del Codice, oppure se sia assoggettato al regime ordinario, di cui all'articolo 146 del Codice. In tali casi, rispettivamente, comunica al richiedente che l'intervento non è soggetto ad autorizzazione o richiede le necessarie integrazioni ai fini del rilascio dell'autorizzazione ordinaria.

Ove l'intervento richiesto sia assoggettato ad autorizzazione semplificata comunica all'interessato l'avvio del procedimento e richiede all'interessato i documenti e i chiarimenti indispensabili per la definizione dell'iter istruttorio. La documentazione integrativa dovrà essere prodotta entro i 15 giorni dal ricevimento della richiesta. Il termine rimane sospeso fino alla ricezione della documentazione



COMUNE DI PULA

Provincia di Cagliari
Settore Edilizia Privata, Tutela del Paesaggio e Demanio
Resp. Ing. Mauro Milazzo

integrativa. Decorso inutilmente il suddetto termine, l'Amministrazione conclude comunque il procedimento.

L'amministrazione competente al rilascio dell'autorizzazione, entro 30 giorni dal ricevimento della domanda, verifica preliminarmente la conformità dell'intervento progettato alla disciplina urbanistica ed edilizia.

In caso di NON conformità dell'intervento progettato alla disciplina urbanistica ed edilizia, l'amministrazione competente al rilascio dell'autorizzazione dichiara l'improcedibilità della domanda di autorizzazione paesaggistica, dandone immediata comunicazione al richiedente.

In caso di conformità urbanistica ed edilizia, l'amministrazione competente al rilascio dell'autorizzazione valuta la conformità dell'intervento alle disposizioni dettate dal piano paesaggistico, dalla dichiarazione di pubblico interesse o nel provvedimento di integrazione del vincolo, ovvero la sua compatibilità con i valori paesaggistici presenti nel contesto di riferimento.

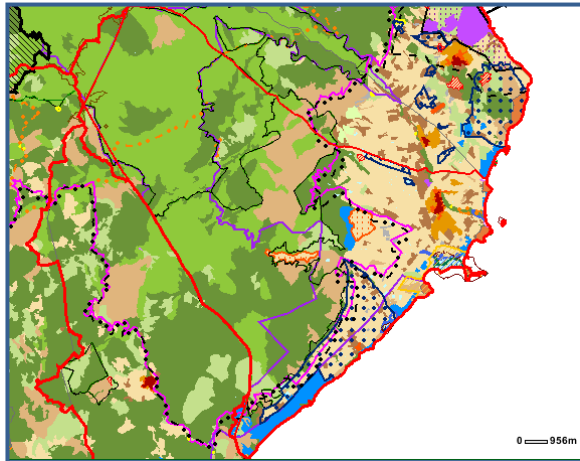

Nel caso in cui la valutazione suddetta sia negativa, l'amministrazione competente al rilascio dell'autorizzazione invia comunicazione all'interessato ai sensi dell'articolo 10-bis della legge 7 agosto 1990, n. 241, e successive modificazioni, assegnando un termine di dieci giorni, dal ricevimento della stessa, per la presentazione di eventuali osservazioni. La comunicazione sospende il termine per la conclusione del procedimento. Ove, esaminate le osservazioni, persistano i motivi ostativi all'accoglimento, l'amministrazione competente al rilascio dell'autorizzazione rigetta motivatamente la domanda entro i successivi 10 giorni.

In caso di rigetto della domanda l'interessato, entro venti giorni dalla ricezione del provvedimento di rigetto, può chiedere al Soprintendente, con istanza motivata e corredata della documentazione, di pronunciarsi sulla domanda di autorizzazione paesaggistica semplificata. Copia dell'istanza è contestualmente inviata all'amministrazione che ha adottato il provvedimento negativo, la quale, entro dieci giorni dal ricevimento, può inviare le proprie deduzioni al Soprintendente. Ricevuta l'istanza, il Soprintendente, entro i successivi trenta giorni, verifica la conformità dell'intervento progettato alle prescrizioni d'uso del bene paesaggistico ovvero la sua compatibilità paesaggistica e decide in via definitiva, rilasciando o negando l'autorizzazione. Copia del provvedimento è inviata all'amministrazione che si è pronunciata in senso negativo.

In caso di valutazione positiva della conformità ovvero della compatibilità paesaggistica dell'intervento, l'amministrazione competente al rilascio dell'autorizzazione provvede immediatamente e, comunque, entro il termine di trenta giorni dal ricevimento della domanda a trasmettere alla soprintendenza, unitamente alla domanda ed alla documentazione in suo possesso, una motivata proposta di accoglimento della domanda stessa. Se anche la valutazione del soprintendente è positiva, questi esprime il suo parere vincolante favorevole entro il termine di venticinque giorni dalla ricezione della domanda, della documentazione e della proposta, dandone immediata comunicazione, ove possibile per via telematica, all'amministrazione competente al rilascio dell'autorizzazione. In caso di mancata espressione del parere vincolante entro il termine sopra indicato l'amministrazione competente ne prescinde e rilascia l'autorizzazione, senza indire la conferenza di servizi di cui all'articolo 146, comma 9, del Codice.



COMUNE DI PULA

Provincia di Cagliari
Settore Edilizia Privata, Tutela del Paesaggio e Demanio
Resp. Ing. Mauro Milazzo

L'amministrazione competente al rilascio dell'autorizzazione adotta il provvedimento conforme al parere vincolante favorevole nei cinque giorni successivi alla ricezione del parere stesso e ne dà immediata comunicazione al richiedente ed alla soprintendenza. Ove ne abbia la competenza l'amministrazione rilascia contestualmente, se prescritto e ove possibile, anche il titolo legittimante le trasformazioni urbanistiche ed edilizie previste nel progetto.

L'obbligo di motivazione è assolto anche mediante rinvio ed allegazione del parere della soprintendenza.

In caso di valutazione negativa della proposta ricevuta dall'amministrazione competente al rilascio dell'autorizzazione, il soprintendente adotta, entro venticinque giorni dal ricevimento della proposta stessa, il provvedimento di rigetto dell'istanza, previa comunicazione all'interessato dei motivi che ostano all'accoglimento.

Nel provvedimento il soprintendente espone puntualmente i motivi di rigetto dell'istanza e di non accoglibilità delle osservazioni eventualmente presentate dall'interessato. Il provvedimento di rigetto è immediatamente comunicato all'amministrazione competente ed all'interessato.

In caso di parere obbligatorio e non vincolante del soprintendente, (quando l'area interessata dall'intervento di lieve entità sia assoggettata a specifiche prescrizioni d'uso del paesaggio, contenute nella dichiarazione di notevole interesse pubblico, nel piano paesaggistico o negli atti di integrazione del vincolo adottati ai sensi dell'articolo 141-bis del Codice), il provvedimento di rigetto è adottato dall'amministrazione competente al rilascio dell'autorizzazione.

L'autorizzazione paesaggistica semplificata è immediatamente efficace ed è valida cinque anni.

Amministrazione competente al rilascio dell'autorizzazione paesaggistica per interventi di lieve entità

L'articolo 3, della L.R. n. 28 del 1998, come modificata dall'articolo 17 della L.R. n. 21 del 2011, dispone che sono rilasciate dall'organo comunale competente per territorio, nel rispetto del decreto legislativo 22.01.2004, n. 42 e successive modifiche ed integrazioni, le autorizzazioni paesaggistiche relative agli interventi di lieve entità soggetti al procedimento semplificato di autorizzazione paesaggistica di cui al D.P.R. n. 139 del 2010.